

KUTXABANK BOLSA INTERNACIONAL, FI

Informe completo del tercer trimestre de 2018

Nº Registro CNMV: 1547

Gestora: KUTXABANK GESTION, SGIC, S.A.U.

Grupo Gestora: KUTXABANK

Auditor: PRICE WATERHOUSE COOPERS

Depositario: KUTXABANK, S.A.

Grupo Depositario: KUTXABANK

Rating Depositario: BBB+ (Fitch)

Fondo por compartimentos: No

El presente informe, junto con los últimos informes periódicos, se encuentran disponibles por medios telemáticos en <http://www.kutxabankgestion.es>. La Entidad Gestora atenderá las consultas de los clientes, relacionadas con las IIC gestionadas en:

Dirección: Plaza de Euskadi, 5, 27º, 4 48009 - Bilbao Bizkaia
Correo electrónico: kutxabank.gestion@kutxabankgestion.es

Teléfono: 944017031

Asimismo cuenta con un departamento o servicio de atención al cliente encargado de resolver las quejas y reclamaciones. La CNMV también pone a su disposición la Oficina de Atención al Inversor (902 149 200, e-mail: inversores@cnmv.es).

I. POLÍTICA DE INVERSIÓN Y DIVISA DE DENOMINACIÓN

Categoría

Tipo Fondo: Invierte Mayoritariamente en Otros Fondos/Sociedades

Vocación inversora: Renta Variable Internacional

Perfil de riesgo: 5 en una escala del 1 al 7

Descripción general

El fondo invierte al menos un 50% de su patrimonio en otras IIC financieras, que sean activo apto, armonizadas o no, pertenecientes o no al grupo de la Gestora. La inversión en IIC no armonizadas no superará el 30% del patrimonio de la IIC.

El fondo invertirá directa, o indirectamente a través de IIC, entre el 75% y el 100% de la exposición total en renta variable. El resto de la exposición total se invertirá directa, o indirectamente a través de IIC, en renta fija, incluyendo depósitos, e instrumentos del mercado monetario, cotizados o no, que sean líquidos.

Operativa en instrumentos derivados

El fondo ha realizado operaciones en instrumentos derivados en el periodo con la finalidad de cobertura de riesgos e inversión para gestionar de un modo más eficaz la cartera.

La metodología aplicada para calcular la exposición total al riesgo de mercado es el método del compromiso.

Una información más detallada sobre la política de inversión del fondo se puede encontrar en su folleto informativo.

Divisa de denominación

EUR

2. DATOS ECONÓMICOS

	Periodo actual	Periodo anterior	Año actual	Año 2017
Índice de rotación de la cartera (%)	0,05	0,25	0,25	0,58
Rentabilidad media de la liquidez (% anualizado)	-0,35	-0,21	-0,19	0,00

Nota: El período se refiere al trimestre o semestre, según sea el caso. En el caso de IIC cuyo valor liquidativo no se determine diariamente, este dato y el de patrimonio se refieren a los últimos disponibles.

2.1. Datos generales.

CLASE	Nº de participaciones		Nº de partícipes		Divisa	Beneficios brutos distribuidos por participación		Inversión mínima	Distribuye dividendos
	Periodo actual	Periodo anterior	Periodo actual	Periodo anterior		Periodo actual	Periodo anterior		
CLASE ESTANDAR	1.479.101,69	1.480.438,43	936,00	936,00	EUR	0,00	0,00	I	NO
CLASE CARTERA	30.269.247,96	28.534.792,84	6,00	6,00	EUR	0,00	0,00	I	NO

Patrimonio (en miles)

CLASE	Divisa	Fin período actual	2017	2016	2015
CLASE ESTANDAR	EUR	14.140	14.644	217.920	200.100
CLASE CARTERA	EUR	290.996	260.259		

Valor liquidativo de la participación (*)

CLASE	Divisa	Fin período actual	2017	2016	2015
CLASE ESTANDAR	EUR	9,5600	9,3481	8,3710	8,3710
CLASE CARTERA	EUR	9,6136	9,3481		

El valor liquidativo y, por tanto, su rentabilidad no recogen el efecto derivado del cargo individual al partícipe de la comisión de gestión sobre resultados.

Comisiones aplicadas en el período, sobre patrimonio medio (en miles)

CLASE	Sistema imputación	Comisión de gestión						Comisión de depositario			
		% efectivamente cobrado						Base de cálculo	% efectivamente cobrado		Base de cálculo
		Período			Acumulada				Período	Acumulada	
		s/patrimonio	s/resultados	Total	s/patrimonio	s/resultados	Total				
CLASE ESTANDAR	Al Fondo	0,48	0,00	0,48	1,42	0,00	1,42	Patrimonio	0,03	0,07	Patrimonio
CLASE CARTERA	Al Fondo	0,29	0,00	0,29	0,86	0,00	0,86	Patrimonio	0,03	0,07	Patrimonio

2.2. Comportamiento

A) Individual CLASE ESTANDAR Divisa EUR

Rentabilidad (% sin anualizar)

	Acumulado Año actual	Trimestral				Anual			
		Último Tri. (0)	Trim. 1	Trim. 2	Trim. 3	2017	2016	2015	2013
Rentabilidad IIC	2,27	2,16	3,76	-3,53	2,76	11,67	1,16	6,39	

El valor liquidativo y, por tanto, su rentabilidad no recogen el efecto derivado del cargo individual al partícipe de la comisión de gestión sobre resultados.

Rentabilidades extremas (i)	Trimestral actual		Último año		Últimos 3 años	
	%	Fecha	%	Fecha	%	Fecha
Rentabilidad mínima (%)	-0,93	11-07-2018	-2,06	06-02-2018	-5,49	24-08-2015
Rentabilidad máxima (%)	0,80	09-07-2018	2,17	05-04-2018	3,01	22-01-2016

(i) Sólo se informa para las clases con una antigüedad mínima del período solicitado y siempre que no se haya modificado su vocación inversora.

Se refiere a las rentabilidades máximas y mínimas entre dos valores liquidativos consecutivos.

La periodicidad de cálculo del valor liquidativo es diaria. Recuerde que rentabilidades pasadas no presuponen rentabilidades futuras. Sólo se informa si se ha mantenido una política de inversión homogénea en el período.

Medidas de riesgo (%)

Volatilidad (ii) de:	Acumulado Año actual	Trimestral				Anual			
		Último Tri. (0)	Trim. 1	Trim. 2	Trim. 3	2017	2016	2015	2013
Valor liquidativo	9,82	6,59	9,12	12,85	6,12	6,72	13,83	15,36	
Ibex-35	12,87	10,52	13,46	14,55	14,20	12,87	25,83	21,75	
Letra Tesoro 1 año	0,26	0,24	0,36	0,17	0,17	0,15	0,26	0,29	
MSCI World Index									
VaR histórico del valor liquidativo (iii)	5,79	5,79	5,90	6,03	5,71	5,71	6,17	6,89	

(ii) Volatilidad histórica: Indica el riesgo de un valor en un período, a mayor volatilidad mayor riesgo. A modo comparativo se ofrece la volatilidad de distintas referencias. Sólo se informa de la volatilidad para los períodos con política de inversión homogénea.

(iii) VaR histórico del valor liquidativo: Indica lo máximo que se puede perder, con un nivel de confianza del 99% en el plazo de 1 mes, si se repitiese el comportamiento de la IIC de los últimos 5 años. El dato es a finales del período de referencia.

Gastos (% s / patrimonio medio)

	Acumulado Año actual	Trimestral				Anual			
		Último Tri. (0)	Trim. 1	Trim. 2	Trim. 3	2017	2016	2015	2013
Ratio total de gastos (iv)	2,02	0,67	0,67	0,67	0,70	2,78	2,76	2,67	2,69

(iv) Incluye los gastos directos soportados en el período de referencia: comisión de gestión sobre patrimonio, comisión de depositario, auditoría, servicios bancarios (salvo gastos de financiación), y resto de gastos de gestión corriente, en términos de porcentaje sobre patrimonio medio del período. En el caso de fondos/compartimentos que invierten más de un 10% de su patrimonio en otras IIC este ratio incluye, de forma adicional al anterior, los gastos soportados indirectamente, derivados de esas inversiones, que incluyen las comisiones de suscripción y reembolso. Este ratio no incluye la comisión de gestión sobre resultados ni los costes de transacción por la compraventa de valores.

En el caso de inversiones en IIC que no calculan su ratio de gastos, éste se ha estimado para incorporarlo en el ratio de gastos.

Evolución del valor liquidativo. Últimos 5 años

Evolución del Valor Liquidativo



Rentabilidad trimestral. Últimos 3 años

Rentabilidad

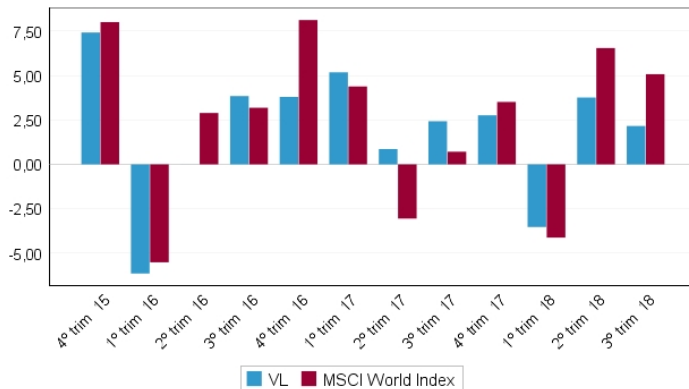

2.2. Comportamiento

A) Individual CLASE CARTERA Divisa EUR

Rentabilidad (% sin anualizar)

	Acumulado Año actual	Trimestral				Anual			
		Último Tri. (0)	Trim. 1	Trim. 2	Trim. 3	2017	2016	2015	2013
Rentabilidad IIC	2,84	2,35	3,96	-3,35					

El valor liquidativo y, por tanto, su rentabilidad no recogen el efecto derivado del cargo individual al partícipe de la comisión de gestión sobre resultados.

Rentabilidades extremas (i)	Trimestral actual		Último año		Últimos 3 años	
	%	Fecha	%	Fecha	%	Fecha
Rentabilidad mínima (%)	-0,93	11-07-2018	-2,06	06-02-2018		
Rentabilidad máxima (%)	0,80	09-07-2018	2,17	05-04-2018		

(i) Sólo se informa para las clases con una antigüedad mínima del período solicitado y siempre que no se haya modificado su vocación inversora.

Se refiere a las rentabilidades máximas y mínimas entre dos valores liquidativos consecutivos.

La periodicidad de cálculo del valor liquidativo es diaria. Recuerde que rentabilidades pasadas no presuponen rentabilidades futuras. Sólo se informa si se ha mantenido una política de inversión homogénea en el período.

Medidas de riesgo (%)

Volatilidad (ii) de:	Acumulado Año actual	Trimestral			Anual			
		Último Tri. (0)	Trim. 1	Trim. 2	Trim. 3	2017	2016	2015
Valor liquidativo	9,82	6,59	9,12	12,85				
Ibex-35	12,87	10,52	13,46	14,55				
Letra Tesoro 1 año	0,26	0,24	0,36	0,17				
MSCI World Index								

VaR histórico del valor liquidativo (iii)

(ii) Volatilidad histórica: Indica el riesgo de un valor en un período, a mayor volatilidad mayor riesgo. A modo comparativo se ofrece la volatilidad de distintas referencias. Sólo se informa de la volatilidad para los períodos con política de inversión homogénea.

(iii) VaR histórico del valor liquidativo: Indica lo máximo que se puede perder, con un nivel de confianza del 99% en el plazo de 1 mes, si se repitiera el comportamiento de la IIC de los últimos 5 años. El dato es a finales del período de referencia.

Gastos (% s / patrimonio medio)

	Acumulado Año actual	Trimestral			Anual			
		Último Tri. (0)	Trim. 1	Trim. 2	Trim. 3	2017	2016	2015
Ratio total de gastos (iv)	1,46	0,49	0,49	0,49	0,66	0,66		

(iv) Incluye los gastos directos soportados en el período de referencia: comisión de gestión sobre patrimonio, comisión de depositario, auditoría, servicios bancarios (salvo gastos de financiación), y resto de gastos de gestión corriente, en términos de porcentaje sobre patrimonio medio del período. En el caso de fondos/compartimentos que invierten más de un 10% de su patrimonio en otras IIC este ratio incluye, de forma adicional al anterior, los gastos soportados indirectamente, derivados de esas inversiones, que incluyen las comisiones de suscripción y reembolso. Este ratio no incluye la comisión de gestión sobre resultados ni los costes de transacción por la compraventa de valores.

En el caso de inversiones en IIC que no calculan su ratio de gastos, éste se ha estimado para incorporarlo en el ratio de gastos.

Evolución del valor liquidativo. Últimos 5 años

Evolución del Valor Liquidativo



Rentabilidad trimestral. Últimos 3 años

Rentabilidad

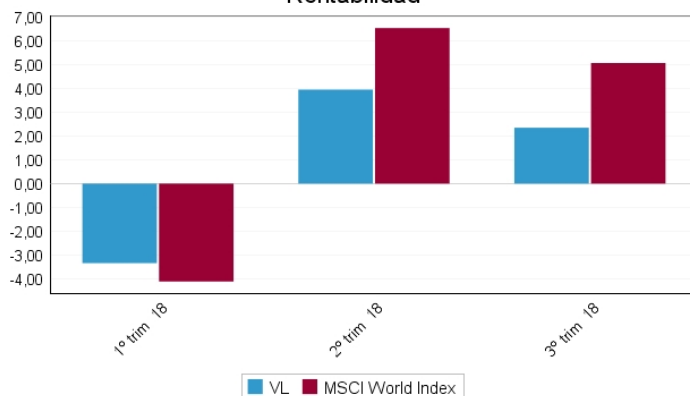

B) Comparativa

Durante el período de referencia, la rentabilidad media en el período de referencia de los fondos gestionados por la Sociedad Gestora se presenta en el cuadro adjunto. Los fondos se agrupan según su vocación inversora.

Vocación inversora	Patrimonio gestionado* (miles de euros)	Nº de partícipes	Rentabilidad media**
Monetario a Corto Plazo			
Monetario	60.622	2.723	-0,16
Renta Fija Euro	3.644.165	202.597	-0,13
Renta Fija Internacional	0	0	0,00
Renta Fija Mixta Euro	24.097	671	-0,25
Renta Fija Mixta Internacional	489.178	46.428	-0,44
Renta Variable Mixta Euro	0	0	0,00
Renta Variable Mixta Internacional	1.412.989	63.960	-0,04
Renta Variable Euro	1.933.227	182.352	-1,29
Renta Variable Internacional	1.600.820	239.384	3,99
IIC de Gestión Pasiva (I)	1.526.239	42.031	-0,22
Garantizado de Rendimiento Fijo	0	0	0,00
Garantizado de Rendimiento Variable	769.848	26.096	-0,52
De Garantía Parcial	0	0	0,00
Retorno Absoluto	106.639	46.570	-0,34
Global	1.118.089	59.934	-0,58
Total fondos	12.685.914	912.746	0,13

* Medias.

** Rentabilidad media ponderada por patrimonio medio de cada FI en el período.

(I): incluye IIC que replican o reproducen un índice, fondos cotizados (ETF) e IIC con objetivo concreto de rentabilidad no garantizado.

2.3. Distribución del patrimonio al cierre del período (importes en miles de euros)

Distribución del patrimonio	Fin período actual		Fin período anterior	
	Importe	s/patrimonio	Importe	s/patrimonio
(+) INVERSIONES FINANCIERAS	297.427	97,47	274.794	97,49
Cartera interior	42.719	14,00	26.539	9,42
Cartera exterior	254.709	83,47	248.255	88,07
Intereses de la cartera de inversión	-1	-0,00	-0	-0,00
inversiones dudosas, morosas o en litigio	0	0,00	0	0,00
(+) LIQUIDEZ (TESORERÍA)	5.384	1,76	5.103	1,81
(+) RESTO	2.326	0,76	1.973	0,70

Distribución del patrimonio	Fin período actual		Fin período anterior	
	Importe	s/patrimonio	Importe	s/patrimonio

TOTAL PATRIMONIO	305.137	100,00	281.870	100,00
-------------------------	----------------	---------------	----------------	---------------

Nota: El período se refiere al trimestre o semestre, según sea el caso. Las inversiones financieras se informan a valor estimado de realización.

2.4. Estado de variación patrimonial

	% sobre patrimonio medio			% variación respecto fin período anterior
	Variación del período actual	Variación del período anterior	Variación acumulada anual	
PATRIMONIO FIN PERÍODO ANTERIOR (miles de euros)	281.870	281.616	274.904	
(+/-) Suscripciones / reembolsos (neto)	5,65	-3,77	7,47	-249,97
(-) Beneficios brutos distribuidos	0,00	0,00	0,00	0,00
(+/-) Rendimientos netos	2,29	3,86	2,97	-40,71
(+) Rendimientos de gestión	2,62	4,18	3,96	-37,22
(+) Intereses	-0,01	-0,01	-0,03	16,46
(+) Dividendos	0,06	0,00	0,06	0,00
(+/-) Resultado en renta fija (realizadas o no)	0,00	0,00	0,00	-100,00
(+/-) Resultados en renta variable (realizadas o no)	-0,07	1,10	1,05	-105,96
(+/-) Resultados en depósitos (realizadas o no)	0,00	0,00	0,00	0,00
(+/-) Resultados en derivados (realizadas o no)	0,09	-0,58	-0,63	-116,16
(+/-) Resultados en IIC (realizadas o no)	2,55	3,66	3,50	-30,10
(+/-) Otros Resultados	-0,01	0,02	0,00	-145,88
(+/-) Otros Rendimientos	0,00	0,00	0,00	0,00
(-) Gastos repercutidos	-0,35	-0,33	-1,00	6,00
(-) Comisión de gestión	-0,30	-0,30	-0,89	0,98
(-) Comisión de depositario	-0,03	-0,02	-0,07	0,99
(-) Gastos por servicios exteriores	0,00	0,00	0,00	-2,55
(-) Otros gastos de gestión corriente	0,00	0,00	0,00	7,56
(-) Otros gastos repercutidos	-0,02	-0,01	-0,03	252,10
(+) Ingresos	0,01	0,00	0,01	214,92
(+) Comisiones de descuento a favor de la IIC	0,00	0,00	0,00	0,00
(+) Comisiones retrocedidas	0,01	0,00	0,01	214,92
(+) Otros ingresos	0,00	0,00	0,00	0,00
PATRIMONIO FIN PERÍODO ACTUAL (miles de euros)	305.137	281.870	305.137	

Nota: El período se refiere al trimestre o semestre, según sea el caso.

3. Inversiones financieras

3.1. Inversiones financieras a valor estimado de realización (en miles de euros) y en porcentaje sobre el patrimonio, al cierre del período.

Descripción de la inversión y emisor	Divisa	Período actual		Período anterior	
		Valor de mercado	%	Valor de mercado	%
Total Deuda Pública Cotizada más de 1 año		0	0,00	0	0,00
Total Deuda Pública Cotizada menos de 1 año		0	0,00	0	0,00
Total Renta Fija Privada Cotizada más de 1 año		0	0,00	0	0,00
Total Renta Fija Privada Cotizada menos de 1 año		0	0,00	0	0,00
TOTAL RENTA FIJA COTIZADA		0	0,00	0	0,00
TOTAL RENTA FIJA NO COTIZADA		0	0,00	0	0,00
TOTAL RF PENDIENTE ADMISIÓN A COTIZACIÓN		0	0,00	0	0,00
TOTAL ADQUISICIÓN TEMPORAL DE ACTIVOS		42.800	14,03	26.500	9,40
TOTAL RENTA FIJA		42.800	14,03	26.500	9,40
TOTAL RV COTIZADA		0	0,00	0	0,00
TOTAL RV NO COTIZADA		0	0,00	0	0,00
TOTAL RV PENDIENTE ADMISIÓN A COTIZACIÓN		0	0,00	0	0,00
TOTAL RENTA VARIABLE		0	0,00	0	0,00
TOTAL IIC		0	0,00	0	0,00
TOTAL DEPÓSITOS		0	0,00	0	0,00
TOTAL ENTIDADES CAPITAL RIESGO + otros		0	0,00	0	0,00
TOTAL INVERSIONES FINANCIERAS INTERIOR		42.800	14,03	26.500	9,40
Total Deuda Pública Cotizada más de 1 año		0	0,00	0	0,00
Total Deuda Pública Cotizada menos de 1 año		0	0,00	0	0,00
Total Renta Fija Privada Cotizada más de 1 año		0	0,00	0	0,00
Total Renta Fija Privada Cotizada menos de 1 año		0	0,00	0	0,00
TOTAL RENTA FIJA COTIZADA		0	0,00	0	0,00
TOTAL RENTA FIJA NO COTIZADA		0	0,00	0	0,00
TOTAL RF PENDIENTE ADMISIÓN A COTIZACIÓN		0	0,00	0	0,00
TOTAL ADQUISICIÓN TEMPORAL DE ACTIVOS		0	0,00	0	0,00
TOTAL RENTA FIJA		0	0,00	0	0,00
TOTAL RV COTIZADA		0	0,00	0	0,00
TOTAL RV NO COTIZADA		0	0,00	0	0,00
TOTAL RV PENDIENTE ADMISIÓN A COTIZACIÓN		0	0,00	0	0,00
TOTAL RENTA VARIABLE		0	0,00	0	0,00
PARTICIPACIONES PARVEST EQ EUR-SM	EUR	1.394	0,46	0	0,00
PARTICIPACIONES JUPITER GL FD EURO G	EUR	10.907	3,57	10.081	3,58
PARTICIPACIONES AMUNDI F2 EUROLAND J	EUR	7.896	2,59	7.961	2,82
PARTICIPACIONES CAPITAL GROUP NEW PE	EUR	7.863	2,58	6.022	2,14
PARTICIPACIONES JPM US EQ. ALL CAP-I	EUR	5.621	1,84	5.282	1,87
PARTICIPACIONES JPMORGAN F-AMERICA I	USD	11.615	3,81	10.822	3,84
PARTICIPACIONES UNIGLOBAL E.JAP	EUR	8.034	2,63	10.832	3,84
PARTICIPACIONES JPMORGAN F-EMR M	USD	6.626	2,17	6.127	2,17
PARTICIPACIONES BGF EUR SPEC SIT I2E	EUR	12.498	4,10	12.390	4,40
PARTICIPACIONES BGF EURO MARKETS E12	EUR	12.001	3,93	11.043	3,92
PARTICIPACIONES FID.FNDS EUROPE LG I	EUR	11.453	3,75	11.330	4,02
PARTICIPACIONES SCHRODER INTL EURO C	EUR	8.303	2,72	8.256	2,93
PARTICIPACIONES FRANKLIN TEMPLETON E	EUR	9.946	3,26	9.987	3,54
PARTICIPACIONES ISHARES CORE EURO ST	EUR	10.581	3,47	5.139	1,82
PARTICIPACIONES FID.AMER I EUR HEDGE	EUR	6.741	2,21	6.967	2,47
PARTICIPACIONES ROB. US SELECT OPPOR	USD	5.064	1,66	4.853	1,72
PARTICIPACIONES BGF WORLD HEALTH. D2	EUR	6.471	2,12	4.619	1,64
PARTICIPACIONES FID.GLOB.FIN.SERVIC.	EUR	3.874	1,27	4.529	1,61
PARTICIPACIONES ETF LYXOR JAPAN TOPX	EUR	11.375	3,73	7.876	2,79
PARTICIPACIONES AMUNDI-EQ EURO CONS	EUR	10.777	3,53	10.572	3,75
PARTICIPACIONES AXA ROSENBERG US	EUR	9.931	3,25	9.516	3,38

Descripción de la inversión y emisor	Divisa	Período actual		Período anterior	
		Valor de mercado	%	Valor de mercado	%
PARTICIPACIONES FID.CHINA CONSUM.YA	EUR	3.572	1,17	3.097	1,10
PARTICIPACIONES BGF- WORLD ENERGY	EUR	0	0,00	1.286	0,46
PARTICIPACIONES ISHARES MSCI CANADA	USD	2.987	0,98	2.927	1,04
PARTICIPACIONES ROBECO GL.CONSE.EQ I	EUR	6.192	2,03	5.899	2,09
PARTICIPACIONES BGF GLB SMALL D	EUR	6.169	2,02	6.091	2,16
PARTICIPACIONES GROUPAMA AVENIR EURO	EUR	14.300	4,69	14.068	4,99
PARTICIPACIONES MSS US GROWTH Z USD	USD	12.301	4,03	11.383	4,04
PARTICIPACIONES MORG ST EUR EQ ALP Z	EUR	0	0,00	9.722	3,45
PARTICIPACIONES MORG ST GLB BRNDS Z	USD	2.228	0,73	2.116	0,75
PARTICIPACIONES CANDRIAM EQ L AUSTR	EUR	4.543	1,49	4.515	1,60
PARTICIPACIONES FLTY GL OPPORT- Y	USD	6.398	2,10	6.074	2,15
PARTICIPACIONES LYXOR ETF S&P 500-A	EUR	12.159	3,98	11.415	4,05
PARTICIPACIONES ROBECO EMERGING STAR	EUR	5.286	1,73	4.755	1,69
TOTAL IIC		255.108	83,60	247.554	87,82
TOTAL DEPÓSITOS		0	0,00	0	0,00
TOTAL ENTIDADES CAPITAL RIESGO + otros		0	0,00	0	0,00
TOTAL INVERSIONES FINANCIERAS EXTERIOR		255.108	83,60	247.554	87,82
TOTAL INVERSIONES FINANCIERAS		297.908	97,63	274.054	97,22

Nota: El período se refiere al final del trimestre o semestre, según sea el caso.

3.2. Distribución de las inversiones financieras, al cierre del período: Porcentaje respecto al patrimonio total

Distribución Sectores

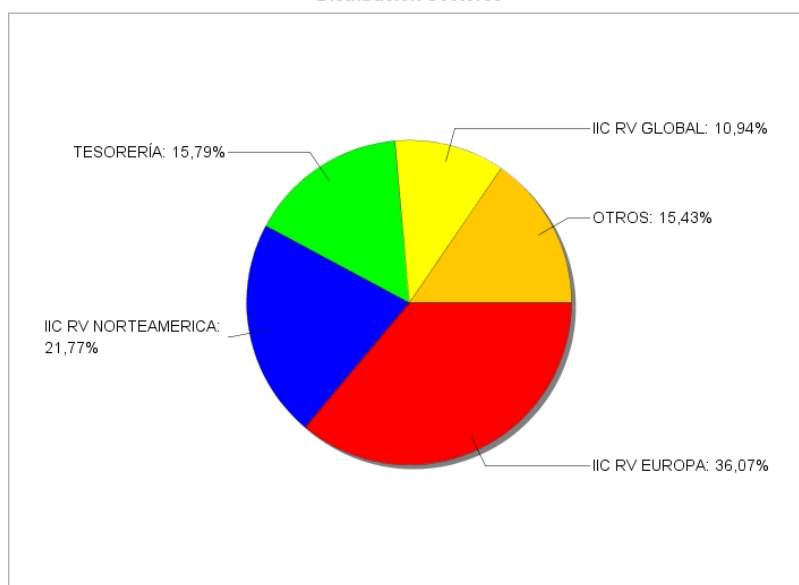

3.3. Operativa en derivados. Resumen de las posiciones abiertas al cierre del período (en miles de euros)

Subyacente	Instrumento	Importe nominal comprometido	Objetivo de la inversión
Total Subyacente Renta Variable		35.656	
EURO	V/ Fut. FU. EURO DOLAR 181217	66.148	Inversión
Total Subyacente Tipo de Cambio		66.148	
TOTAL OBLIGACIONES		101.804	

4. Hechos relevantes

	SI	NO
a. Suspensión temporal de suscripciones/reembolsos		X
b. Reanudación de suscripciones/reembolsos		X
c. Reembolso de patrimonio significativo		X
d. Endeudamiento superior al 5% del patrimonio		X
e. Sustitución de la sociedad gestora		X
f. Sustitución de la entidad depositaria		X
g. Cambio de control de la sociedad gestora		X
h. Cambio en elementos esenciales del folleto informativo		X
i. Autorización del proceso de fusión		X
j. Otros hechos relevantes		X

5. Anexo explicativo de hechos relevantes

No aplicable.

6. Operaciones vinculadas y otras informaciones

	SI	NO
a. Partícipes significativos en el patrimonio del fondo (porcentaje superior al 20%)	X	

6. Operaciones vinculadas y otras informaciones

	SI	NO
b. Modificaciones de escasa relevancia en el Reglamento		X
c. La gestora y el depositario son del mismo grupo (según artículo 4 de la LMV)	X	
d. Se han realizado operaciones de adquisición y venta de valores en los que el depositario ha actuado como vendedor o comprador, respectivamente	X	
e. Se han adquirido valores o instrumentos financieros emitidos o avalados por alguna entidad del grupo de la gestora o depositario, o alguno de éstos ha actuado como colocador, asegurador, director o asesor, o prestado valores a entidades vinculadas		X
f. Se han adquirido valores o instrumentos financieros cuya contrapartida ha sido una entidad del grupo de la gestora o depositario, u otra IIC gestionada por la misma gestora u otra gestora del grupo		X
g. Se han percibido ingresos por entidades del grupo de la gestora que tienen como origen comisiones o gastos satisfechos por la IIC	X	
h. Otras informaciones u operaciones vinculadas	X	

7. Anexo explicativo sobre operaciones vinculadas y otras informaciones

Al cierre del periodo existe un partícipe que ostenta una participación significativa en el Fondo:

Partícipe I: 82,47% s/ Patrimonio (251.646.424,50 euros).

El importe de las operaciones de compra en las que el depositario ha actuado como vendedor es 2.173.576.461,95 euros, suponiendo un 8,06%.

El importe de las operaciones de venta en las que el depositario ha actuado como comprador es 8.769.874,20 euros, suponiendo un 0,03%.

Las comisiones de intermediación percibidas por entidades del grupo han sido de 9.486,65 euros, lo que supone un 0,00%.

La comisión de depositaria percibida por entidades del grupo ha sido de 73.815,17 euros, lo que supone un 0,03%. Ya informado en el Apartado 2 del presente informe.

Se han realizado operaciones repetitivas o de escasa relevancia (sometidas a un proceso de autorización simplificado).

Nota: El período de las operaciones relacionadas corresponde al del Informe, y los porcentajes se refieren al Patrimonio Medio de la IIC en el periodo de referencia.

8. Información y advertencias a instancia de la CNMV

No aplicable.

9. Anexo explicativo del informe periódico

El trimestre ha ido muy en línea con la primera mitad del año en aspectos económicos y geopolíticos. El crecimiento mundial continúa sólido pero menos sincronizado que en meses anteriores. EE.UU. lidera el crecimiento global, impulsado por una política fiscal expansiva. En cambio, Europa se desacelera en estos últimos meses, no obstante, creciendo por encima de su potencial. En este entorno, los principales bancos centrales continúan retirando estímulos monetarios, la FED subiendo tipos y reduciendo balance, el BCE reduciendo su importe mensual de compra de bonos. Las medidas proteccionistas aplicadas por EE.UU. han generado también una fuerte incertidumbre en torno a una potencial guerra comercial a nivel global, aspecto que, en última instancia acabaría afectando a la citada solidez del crecimiento mundial. Por último, dentro de los aspectos destacados del trimestre, cabe reseñar también la debilidad en ciertos países emergentes (Argentina y Turquía principalmente) y la incertidumbre en Italia en torno a la actividad del nuevo gobierno (especialmente en el lado presupuestario).

En cuanto a los mercados financieros, el trimestre se ha caracterizado por un comportamiento volátil y divergente, especialmente en la parte de renta variable. Así, mientras que los índices americanos han terminado el periodo con fuertes subidas (S&P 500 +7,20%, Nasdaq 100 +8,33%), impulsados por el citado buen entorno económico, los europeos han estado afectados por las citadas incertidumbres en Italia y países emergentes (Eurostoxx50 +0,11%, Ibex35 -2,43%). Cabe destacar también la fuerte subida del índice Nikkei 225 (+8,14%), impulsado por la debilidad del yen en gran medida.

A nivel de renta fija, el repunte de TIRes en las principales curvas ha sido la nota destacada del periodo.

En cuanto a la curva americana, el citado proceso de subida de tipos por parte de la FED y el sólido crecimiento económico han provocado dicho repunte de TIRes, algo más acusado en los tramos cortos (29 pb en el 2 años) que en los largos (20 pb en el 10 años). Dicho repunte de TIRes se ha trasladado en parte a la curva alemana (+17 pb tramo 10 años). En cuanto a los activos de riesgo, al igual que en la renta variable, la volatilidad ha sido la nota destacada del periodo. En términos de cierre de trimestre, cabe reseñar la ligera mejoría vista en la deuda emergente (23 pb de ampliación en el índice EMBI de deuda soberana en dólares) y el crédito (48 pb en el índice Xover), mientras que, la deuda italiana, ha continuado con su mal comportamiento (+30 pb en el diferencial frente a la curva alemana tramo 10 años).

Por último, a nivel de divisas, la debilidad de las divisas emergentes ha sido la nota destacada del trimestre. En cuanto a las divisas principales, cabe reseñar la debilidad del yen, tanto frente al dólar (2,65%) como al euro (1,99%).

La rentabilidad del fondo en el trimestre (ambas clases) ha sido positiva pero inferior a la de su índice de referencia (+2,16%/+2,35% vs 5,08%). El fondo ha mantenido a lo largo de todo el trimestre un nivel de inversión cercano al 95%. La posición mantenida en cartera a favor de Europa y en contra de los EE.UU. y la exposición a emergentes ha perjudicado a la evolución del fondo.

En este periodo, el fondo no ha tenido variación en el número de partícipes, manteniendo 6 en la clase cartera y 936 a la clase estándar. Asimismo, el patrimonio del fondo se ha incrementado en 23.267 miles de euros, siendo el patrimonio al final del periodo de 305.137 miles de euros, correspondiendo 290.997 miles de euros a la clase cartera y 14.140 miles de euros a la clase estándar.

La rentabilidad neta en el periodo ha sido del 2,16% para la clase estándar y del 2,35% para la clase cartera.

La rentabilidad de ambas clases ha sido superior a la de la media de la gestora (0,13%). La diferencia de rentabilidad se explica por la vocación inversora específica del fondo.

Los gastos incurridos han supuesto un impacto en la rentabilidad de un 0,67% (los gastos directos del fondo son del 0,51% y por la inversión en otras IIC le corresponde un gasto adicional del 0,16%) para la clase estándar y de un 0,49% (los gastos directos del fondo son del 0,32% y por la inversión en otras IIC le corresponde un gasto adicional del 0,17%) para la clase cartera.

El nivel de riesgo de ambas clases, medido por la volatilidad, es a cierre del periodo de 6,59% frente al 6,82% del índice de referencia.

A 30 de septiembre, la inversión en IIC es del 83,60% sobre el patrimonio, representando un porcentaje significativo (+5%) las gestionadas por Fidelity, BlackRock, Robeco, JPMorgan, Amundi y Lyxor.

Durante el periodo, se han empleado instrumentos derivados con el objeto de gestionar de forma más eficaz la cartera, cuyos resultados se reflejan en el Estado de variación patrimonial.

El objetivo de las posiciones abiertas en Instrumentos Derivados es ganar exposición a los índices Eurostoxx-50, S&P 500, Ibex-35 y Nikkei-225 y reducir exposición al dólar (el grado de cobertura es del 0,16), siendo su grado de apalancamiento medio del 79,07%.

La política de inversión para los próximos meses parte del mantenimiento de los sesgos geográficos actuales del fondo (donde destaca una infraponderación de Norteamérica en favor de Europa y Japón) y el posicionamiento en mercados emergentes. No obstante, serán determinantes tanto la evolución del entorno macroeconómico como el cariz que vayan tomando las políticas monetarias de los diferentes bancos centrales y la evolución de los acontecimientos políticos.